

ことりFX 携帯アプリ版 操作説明書

ことりFX

目次

◆ ことりFX 携帯アプリへのログイン方法	<u>2ページ</u>
◆ ストリーミングパネル	<u>3ページ</u>
◆ メインメニュー	<u>4ページ</u>
• レート一覧	<u>5ページ</u>
• チャート	<u>7ページ</u>
◆ 新規注文	<u>8ページ</u>
◆ ポジション一覧・決済注文	<u>16ページ</u>
◆ 全決済注文	<u>22ページ</u>
◆ 取引情報 証拠金状況	<u>23ページ</u>
◆ 入出金 出金依頼	<u>30ページ</u>
◆ 設定 自動更新設定	<u>33ページ</u>

ことりFX 携帯アプリへのログイン方法

携帯アプリにログインする方法

ユーザーID

パスワード

ID、パスワードを保存する

ログイン

Copyright© 2011-2012 Phoenix Securities Co.,Ltd.
All Rights Reserved.

終了

QRコードからアクセスする方法と、直接URLからアクセスする方法がございます。

<https://kotorifx.com/ktai/kotorifx/dl.html>

②携帯電話からモバイルアプリを起動し、ログイン画面にてユーザーID、パスワードをそれぞれ入力してください。

③ログインボタンを押下してログインしてください。

チェックを入れるとID、パスワードを保存することができます。
※デフォルトの設定ではチェックは入っていません。

ストリーミングパネル

初めて携帯アプリにログインすると、初期画面にはストリーミングパネルが表示されます。取引画面に提示されているレートで発注することができる「ストリーミング注文」専用の画面です。2つある注文スロットそれぞれに通貨ペア・Lot数・両建・許容スリップをあらかじめ設定することができます。なお、ストリーミング注文は、注文時にクリックしたレートがそのまま約定レートとなります。また、ストリーミング注文は、即時発注のため注文確認画面は表示されません。

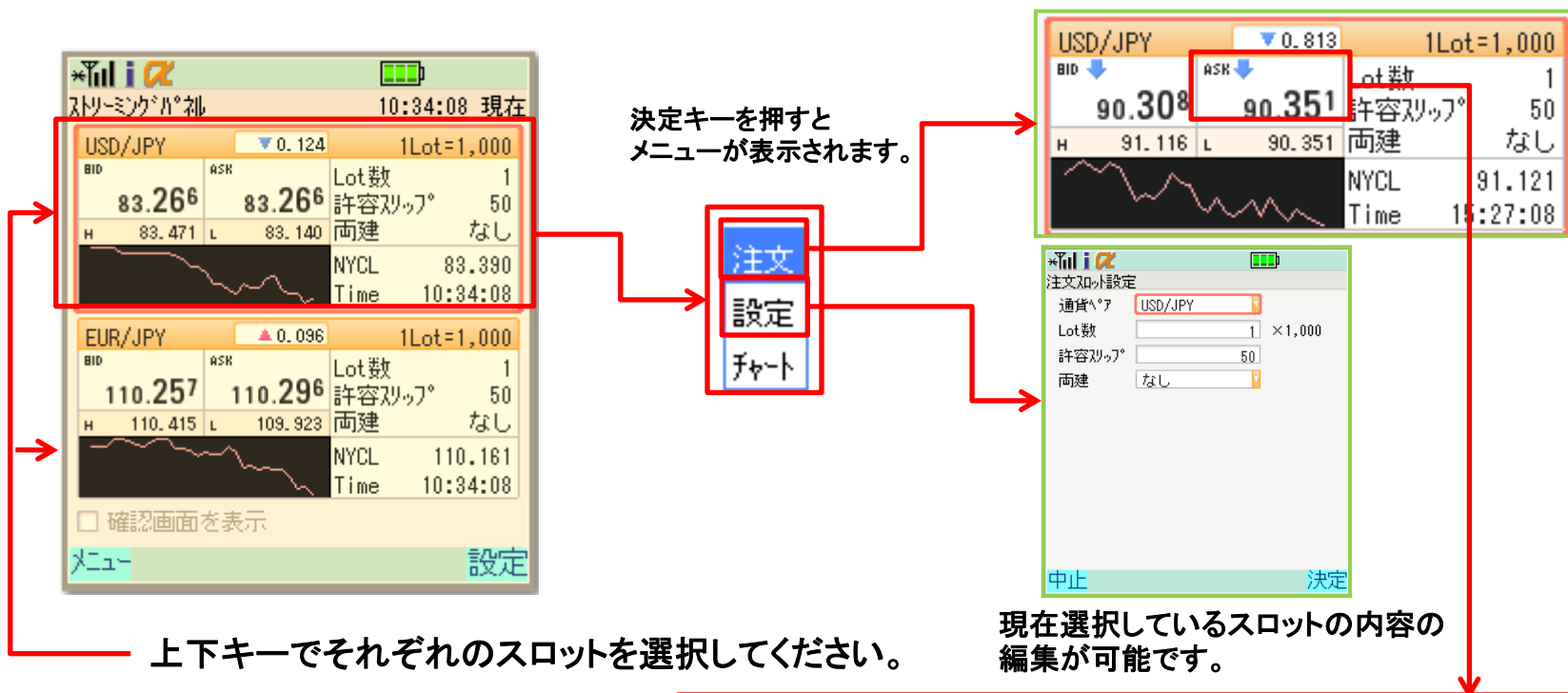

メインメニュー

左ソフトキーを押下するとメインメニューが表示されます。(ログイン画面を除く)
メニューから各画面への移動や各種設定が行えます。

- ①更新……………再通信を行いデータを更新します。
- ②レート……………レート一覧画面へ移動します。 [5ページ](#)へ
- ③チャート……………チャート画面へ移動します。 [7ページ](#)へ
- ④注文……………新規売買、決済注文、注文変更・取消などを行います。 [8ページ](#)へ
- ⑤取引情報……………口座状況、履歴の検索、ニュースを確認します。 [23ページ](#)へ
- ⑥入出金……………出金依頼ができ、入出金の履歴を確認します。 [30ページ](#)へ
- ⑦設定……………各種設定を行います。 [33ページ](#)へ
- ⑧モバイルサイト……………アプリを中断して携帯モバイル版へ移動します。
- ⑨ログアウト……………取引画面を終了して、ログイン画面に戻ります。

レート一覧

メインメニューより「レート」を選択するとレート一覧画面が表示されます。

取引レートの確認のほか、新規注文(8ページ)、決済注文(16ページ)が行えます。
また、通貨ペア表示の設定が行えます。(6ページ)

【リスト形式】

通貨ペア	取引単位	売証拠金	買証拠金
USD/JPY	1,000	400	400
EUR/JPY	1,000	400	400
GBP/JPY	1,000	400	400
AUD/JPY	1,000	400	400
CHF/JPY	1,000	400	400
EUR/USD	1,000	400	400

1 - 6 件目

メニュー 切替

レート更新時間が表示されます。

決定キーを押すと
メニューが表示されます。

- 新規売注文
- 新規買注文
- 決済注文
- チャット
- 通貨ペア変更
- 通貨ペア挿入
- 通貨ペア削除

通貨ペアリストが表示され、
表示通貨ペアの設定を行えます。
[6ページ](#)へ

「リスト形式」と「パネル形式」の表示切り替えを行えます。

【パネル形式】

通貨ペア	変動	BID	ASK	H	L
USD/JPY	▼0.748	90.373	90.416	91.116	90.330
EUR/JPY	▲0.082	118.431	118.468	118.536	118.367
GBP/JPY	▲0.053	129.206	129.263	129.236	129.140
AUD/JPY	▼0.089	82.187	82.211	82.349	82.184
CHF/JPY	▼0.061	91.985	92.065	92.170	92.011
EUR/USD	▲0.00286	1.38471	1.38490	1.38505	1.38208

1 - 6 件目

メニュー 切替

「リスト形式」と「パネル形式」の表示切り替えを行えます。

通貨ペア選択

レート一覧メニューより「通貨ペア変更、又は挿入」を選択すると設定画面が表示されます。

【通貨ペア選択ダイアログ】

通貨ペア表示は、左図のように通貨ペア選択ダイアログから設定することが可能です。
また、My通貨リストを編集することで、特定の通貨ペアから選択することも可能です。
⇒My通貨リストの編集は[35ページ](#)へ

カーソルキーで上下左右にカーソルを移動します。

画面端で上下キーを押すとスクロールします。

決定キーを押すと、その通貨ペアに決定します。

チャート

メインメニューよりチャートを選択するとチャート画面が表示されます。

チャートの確認及び、移動平均線、RSI、ストキャスティクスが表示が可能です。

左右キーでクロスラインが移動します。

決定キーを押すと
メニューが表示されます。

- 新規売注文
- 新規買注文
- 決済注文
- チャート表示設定
- テクニカル設定

【チャート表示設定】

通貨ペア	USD/JPY
足種	60分足
BID/ASK	BID
ローソク幅	3 pixel
移動平均	表示
短期	13
長期	21

中止 決定

チャートに表示する内容等の変更を行えます。

【テクニカルの設定】

テクニカル	ストキャスティクス
%K	9
%D	3

中止 決定

各テクニカルのパラメーターの編集を行えます。

新規注文

各画面のメインメニューより新規売注文(新規買注文)を選択すると、新規注文画面に移動します。
「注文方式」を変更することで、様々な新規注文を発注することができます。

【成行注文】

注文方式で「成行」を選択してください。

売注文と買注文どちらかを選択してください。

チェックを入れると発注前に注文確認画面が表示されます。

※確認画面を表示する設定にしている場合、注文確認画面が表示されます。
設定方法は[こちら⇒34ページ](#)へ

注文内容を確認し、間違いがなければ「注文」ボタンを押下してください。

約定が確認できたら「OK」ボタンを押下してください。
約定しなかった場合はエラーが表示されます。

※ご注意※

「両建なし」のまま発注すると、同一通貨ペアで買ポジションがある場合の売注文、売ポジションがある場合の買注文は、決済注文として発注されますので、十分にご注意ください。

新規注文

【ストリーミング注文】

- ① 注文方式で「ストリーミング」を選択してください。
- ② 許容スリップを入力してください。許容スリップは、実際に注文した価格からいくらまでずれた値で約定してもよいかを設定します。
- ③ 売注文と買注文どちらかをクリックしてください。

※ ストリーミング注文では確認画面が表示されません。
また、許容スリップの設定範囲内ではスリッページしますが、許容スリップの設定範囲を超えてお客様に不利な方へレートが変動すると約定しません。

- ④ 約定が確認できたら「OK」ボタンを押下してください。

※ご注意※

「両建なし」のまま発注すると、同一通貨ペアで買ポジションがある場合の売注文、売ポジションがある場合の買注文は、決済注文として発注されますので、十分にご注意ください。

新規注文

【指値注文】

新規注文 15:50:01 現在
通貨ペア USD/JPY USD/JPY 0.736
両建 なし
Lot数 1
1Lot=1,000
注文方式 指値逆指 ①
売買 売 ②
執行条件 指値 ③
指定レート 90.885
有効期限 GTC
④ 注文確認

- ① 注文方式で「指値逆指値」を選択してください。
- ② 売買で、売注文と買注文どちらかを選択してください。
- ③ 執行条件で「指値」を選択してください。

90.885

決定キーを押すと数値が入力できます。

左右キーでケタを選択し上下キーで数値を変更してください。

左ソフトキーを押すと、現在値が入力されます。

※そのときの売買区分によって、現在値にBID/ASKのどちらを使うかを決めてください。

決定キーを押すと数値入力モードが終了します。

- ④ 注文内容を確認し、間違いがなければ「注文確認」ボタンを押下してください。

当日

GTC

日付指定

決定キーで有効期限入力ダイアログが開きます。

有効期限設定
期限 日付指定
日付 2011年10月02日
中止 決定

※ご注意※

「両建なし」のまま発注すると、同一通貨ペアで買ポジションがある場合の売注文、売ポジションがある場合の買注文は、決済注文として発注されますので、十分にご注意ください。

新規注文

【逆指値注文】、【時間指定成行注文】、【時間指定指値・逆指値注文】

新規注文 15:50:01 現在
通貨ペア USD/JPY USD/JPY 0.736
両建 なし BID 90.385 ASK 90.428
Lot数 1
1Lot=1,000
注文方式 指値逆指 ①
売買 売 ②
執行条件 指値 ③
指定レート 90.885
有効期限 GTC
注文確認

① 注文方式で「指値逆指」を選択してください。

② 売買で、売注文と買注文どちらかを選択してください。

③【逆指値注文】

指値と同様に指定レート、有効期限を選択してください。

「注文確認」ボタンを押下すると注文確認画面が表示されます。

【時間指定成行】

売買 売
執行条件 時指
指定レート 90.885
有効期限 11/10/01 15:51
注文確認

有効期限に日付を入力してください。

有効期限設定
期限 日付指定
日付 2011年10月01日
時刻 15時51分

「注文確認」ボタンを押下してください。

【時間指定指値・逆指値】

売買 売
執行条件 時逆
指定レート 90.885
有効期限 11/10/01 15:51
注文確認

指定レートを入力してください。

有効期限に日付を入力してください。

※ご注意※

「両建なし」のまま発注すると、同一通貨ペアで買ポジションがある場合の売注文、売ポジションがある場合の買注文は、決済注文として発注されますので、十分にご注意ください。

新規注文

【oco注文】

新規注文 15:58:32 現在

通貨ペア USD/JPY USD/JPY ▼ 0.689

両建 なし

Lot数 1
1Lot=1,000

注文方式 **OCO**

OCO1 **売** OCO2 **売**

執行 **指値** 執行条件 逆指

指定レート 90.932 指定レート 89.932

有効期限 GTC

注文確認

新規注文確認

下記の内容で注文します。

通貨ペア USD/JPY

注文方式 OCO

両建 両建なし

Lot数 1

OCO1
売買 売

執行条件 指値 90.932

有効期限 GTC

OCO2

注文

新規注文確認

下記の内容で注文します。

通貨ペア USD/JPY

注文方式 OCO

注文を受け付けました

注文履歴へ

戻る

執行条件 指値 90.932

有効期限 GTC

OCO2

注文

① 注文方式で「OCO」を選択してください。

② 売買で売注文と買注文どちらかを選択してください。

③ 執行条件で「指値」「逆指」どちらかを選択してください。

④ 指定レートをそれぞれ入力してください。

⑤ 有効期限を選択してください。

⑥ 注文内容を確認し、間違いがなければ「注文」ボタンを押下してください。

⑦ 注文履歴一覧へ移動します。

※ご注意※

「両建なし」のまま発注すると、同一通貨ペアで買ポジションがある場合の売注文、売ポジションがある場合の買注文は、決済注文として発注されますので、十分にご注意ください。

新規注文

【IF-DONE注文】

新規注文 16:00:33 現在
通貨ペア USD/JPY USD/JPY ▼0.674
両建 なし BID 90.447 ASK 90.490
Lot数 1
1Lot=1,000
注文方式 IF-DONE ①
IF
売買 売 ②
執行条件 指定 ③
指定レート 90.932 ④
有効期限 GTC ⑤
注文確認

左右キーで
IFとDONEを
切り替えます。

新規注文 16:01:07 現在
通貨ペア USD/JPY USD/JPY ▼0.657
両建 なし BID 90.464 ASK 90.507
Lot数 1
1Lot=1,000
注文方式 IF-DONE ①
DONE
売買 買
執行条件 指定 ⑥
指定レート 89.990 ⑦
有効期限 GTC
注文確認

- ① 注文方式で「IF-DONE」を選択してください。
- ② 売買で売注文と買注文どちらかを選択してください。
- ③ 執行条件をそれぞれ選択してください。
- ④ 指定レートをそれぞれ入力してください。
決定キーを押すと数値を入力できます。
入力後、決定キーを押すと数値入力モードが終了します。
- ⑤ 有効期限を選択してください。

「注文確認」を押下すると注文確認画面が表示されます。

※ご注意※

同一通貨ペアのポジションを保有している状態で「両建なし」のIF-DONEやIF-OCO注文を発注し、IFの注文が既に保有しているポジションの反対売買となる場合は、新規のつもりであっても、保有ポジションに対する決済となります。この場合、DONEまたはOCOで設定した決済注文はIFの注文が約定した時点で自動的に取消となり、意図した売買ができない可能性がありますので、IF-DONEやIF-OCO注文をご利用の際にはよくご確認ください。

新規注文

【IF-OCO注文】

新規注文 16:02:08 現在
通貨ペア USD/JPY USD/JPY ▼0.669
両建 なし
Lot数 1
1Lot=1,000
注文方式 IF-OCO ①
IF
売買 売 ②
執行条件 指値 ③
指定レート 90.932 ④
有効期限 GTC
注文確認
メニュー

左右キーで
画面を切り替
えます。

新規注文 16:02:39 現在
通貨ペア USD/JPY USD/JPY ▼0.676
両建 なし
Lot数 1
1Lot=1,000
注文方式 IF-OCO
IF-OCO1 IF-OCO2
売買 買 売買 買 ③
執行条件 指値 執行条件 逆指
指定レート 89.990 指定レート 89.952 ④
有効期限 GTC
注文確認
メニュー

- ① 注文方式で「IF-OCO」を選択してください。
- ② 売注文と買注文どちらかを選択してください。
- ③ 執行条件をそれぞれ選択してください。
- ④ 指定レートをそれぞれ入力してください。決定キーを押すと数値を入力できます。入力後、決定キーを押すと数値入力モードが終了します。

「注文確認」を押下すると注文確認画面が表示されます。

※ご注意※

同一通貨ペアのポジションを保有している状態で「両建なし」のIF-DONEやIF-OCO注文を発注し、IFの注文が既に保有しているポジションの反対売買となる場合は、新規のつもりであっても、保有ポジションに対する決済となります。この場合、DONEまたはOCOで設定した決済注文はIFの注文が約定した時点で自動的に取消となり、意図した売買ができない可能性がありますので、IF-DONEやIF-OCO注文をご利用の際にはよくご確認ください。

新規注文

【注文確認・結果】

指値・逆指値注文、OCO注文、IF-DONE注文、IF-OCO注文時には、注文確認画面が表示されます。
内容を確認し注文を確定してください。

通貨ペア	USD/JPY
注文方式	IF-OCO
両建	両建なし
Lot数	1
IF	売買 売
執行条件	指値 90.932
有効期限	GTC
OCO1	

注文内容を確認し、間違いがなければ「注文」ボタンを押下してください。

通貨ペア	USD/JPY
注文方式	IF-OCO
両建	両建なし
Lot数	1
IF	売買 売
執行条件	指値 90.682
有効期限	GTC
OCO1	

注文入力画面に戻ります。

注文履歴へ移動します。

発注できない注文価格のまま「注文」ボタンを押下するとエラーが表示されますので、再度正しく入力しなおしてください。

ポジション一覧・決済注文

メインメニューから決済注文を選択します。

ポジション一覧画面が開き、現在のポジションが表示されます。

決済したいポジションを選択して決済注文に移動します。

ポジションを選択しクリックすると決済注文画面に移動することができます。

ポジションを選択しクリックするとポジション詳細画面に移動することができます。

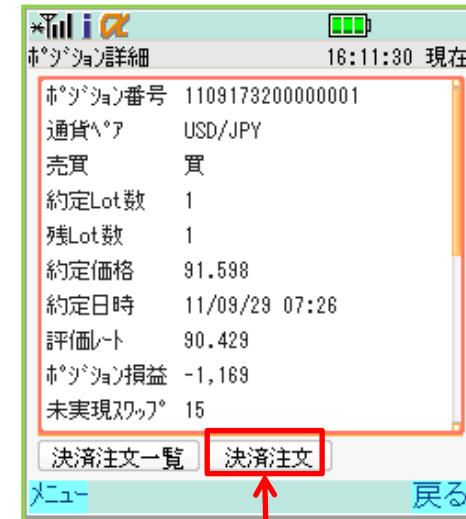
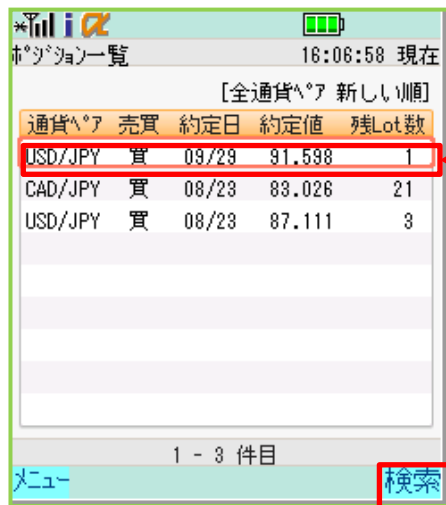

「決済注文」ボタンを押下すると決済注文画面に移動することができます。

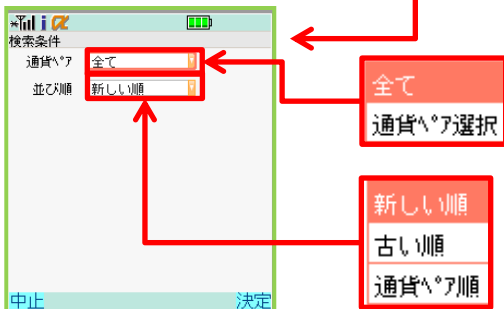

検索をクリックすると条件を指定して検索することができます。

ポジション一覧・決済注文

ポジション一覧で選択したポジションの決済注文が行えます。
「注文方法」を変更することで、様々な決済注文を発注することができます。

【成行注文】

注文方式で「成行」を選択してください。

売ポジションの決済の場合は買注文、
買ポジションの決済の場合は売注文の
ボタンを選択してください。

注文内容を確認し、間違いがなければ「注文」ボタンを押下してください。

約定が確認できたら「OK」ボタンを押下してください。

ポジション一覧・決済注文

【ストリーミング注文】

決済注文 10:54:12 現在

通貨ペア	売買	約定日	約定値	残Lot数
USD/JPY	買	10:54	83.316	1

決済Lot数 1 USD/JPY 0.065
1Lot=1,000

注文方式 **ストリーミング**

許容スリップ 50

売注文 83.325 **買注文** 83.325

確認画面を表示

決済注文 10:54:12 現在

通貨ペア	売買	約定日	約定値	残Lot数
USD/JPY	買	10:54	83.316	1

決済Lot数 1 USD/JPY 0.065
1Lot=1,000

90.384で約定しました

OK

売注文 83.325 **買注文** 83.325

確認画面を表示

- ① 注文方式で「ストリーミング」を選択してください。
- ② 許容スリップを入力してください。許容スリップは、実際に注文した価格からいくらまでずれた値で約定してもよいかを設定します。
- ③ 注文内容を確認し、売ポジションを決済する場合は買注文ボタン、買ポジションを決済する場合は売注文ボタンをクリックしてください。

- ④ 約定が確認できたら「OK」ボタンを押下してください。

※ ストリーミング注文では確認画面が表示されません。
また、許容スリップの設定範囲内ではスリッページしますが、許容スリップの設定範囲を超えてお客様に不利な方へレートが変動すると約定しません。

ポジション一覧・決済注文

【指値注文】【逆指値】

通貨ペア	売買	約定日	約定値	残Lot数
USD/JPY	買	16:20	90.415	1

決済Lot数: 1 USD/JPY 0.737

注文方式: 指値逆指

1Lot=1,000 BID: 90.384 ASK: 90.427

H: 91.116 L: 90.323

執行条件: 指値

指定レート: 90.874

有効期限: GTC

注文確認

- ① 注文方式で「指値逆指」を選択してください。
- ② 執行条件で「指値」または「逆指」を選択してください。
- ③ 指定レートをそれぞれ入力してください。
決定キーを押すと数値を入力できます。
入力後、決定キーを押すと数値入力モードが終了します。
- ④ 有効期限を「当日」「GTC」「日付指定」の中から選択してください。

当日
GTC
日付指定

- ⑤ 「注文確認」を押下すると、注文確認画面が表示されます。

ポジション一覧・決済注文

【時間指定成行注文】、【時間指定指値・逆指値】、【トレール注文】

決済注文 16:22:37 現在

通貨ペア	売買	約定日	約定値	残Lot数
USD/JPY	買	16:20	90.415	1

決済Lot数 1 USD/JPY 0.747
1Lot=1,000 BID 90.374 ASK 90.417
注文方式 指値逆指 H 91.116 L 90.323

指値 逆指 時成 時指 時逆 トレール

① 注文方式で「指値逆指」を選択してください。

② 執行条件をそれぞれ選択してください。

【時間指定成行】

売買 売
執行条件 時成
有効期限 11/10/01 16:23

注文確認

有効期限設定

期限 日付指定
日付 2011年04月06日
時刻 14時30分

「注文確認」ボタンを押下してください。

有効期限に日付を入力してください。

【時間指定指値・逆指値】

売買 売
執行条件 時指
指定レート 90.874
有効期限 11/10/01 16:23

注文確認

指定レートを入力してください。

有効期限に日付を入力してください。

「注文確認」ボタンを押下してください。

【トレール】

売買 売
執行条件 トレール
トレール幅 0.500
有効期限 GTC

注文確認

トレール幅を入力してください。

有効期限を選択してください。

「注文確認」ボタンを押下してください。

ポジション一覧・決済注文

【oco注文】

通貨ペア	売買	約定日	約定値	残Lot数
USD/JPY	買	16:20	90.415	1

決済Lot数: 1 USD/JPY ▼0.738
1Lot=1,000 BID 90.383 ASK 90.426
注文方式: OCO

OCO1	OCO2
売買	売
執行条件	指値
指定レート	90.874
有効期限	当日

注文確認

決済注文確認

下記の内容で注文します。

通貨ペア	USD/JPY
注文方式	OCO
両建	両建なし
決済Lot数	1
OCO1	
売買	売
執行条件	指値 90.874
有効期限	当日
OCO2	

注文

- ① 注文方式で「OCO」を選択してください。
- ② 執行条件を選択してください。
- ③ 指定レートをそれぞれ入力してください。
決定キーを押すと数値を入力できます。
入力後、決定キーを押すと数値入力モードが終了します。
- ④ 有効期限を「当日」「GTC」「日付指定」から選択してください。

当日
GTC
日付指定

「注文確認」ボタンを押下すると、
注文確認画面が表示されます。

注文内容を確認し、間違いがなければ
「注文」ボタンを押下してください。

発注できない注文価格のまま「注文」ボタンを押下するとエラーが表示されますので、再度正しく入力しなおしてください。

全決済注文

メインメニューから【注文→全決済注文】を選択します。

同一通貨ペアのポジション全てを一括で成行決済します。なお、注文中の決済注文は全て取り消されます。

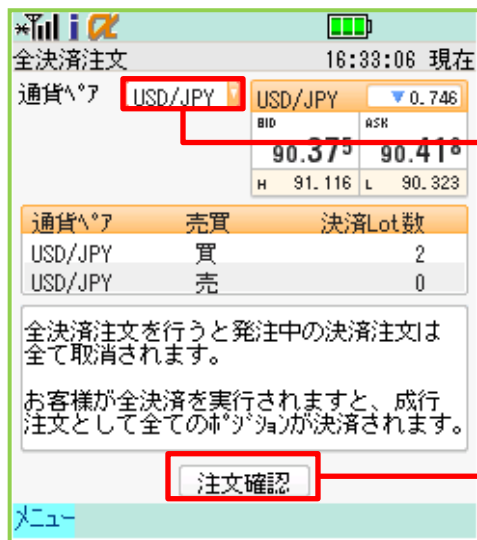

「注文確認」ボタンを押下すると全決済注文確認画面に移動します。

カーソルキーで上下左右にカーソルを移動します。
全決済する通貨ペアを選択してください。

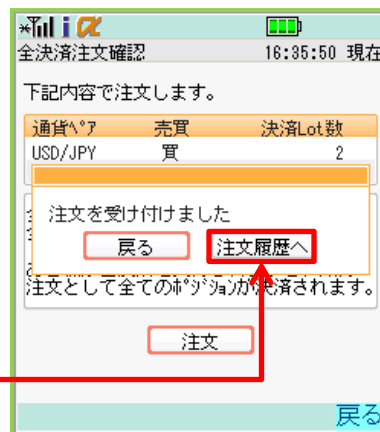
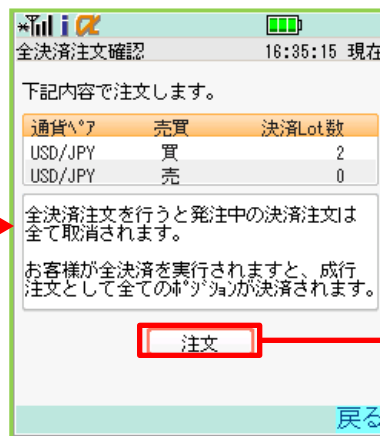

注文履歴画面に移動します。

証拠金状況

メインメニューから【取引情報→証拠金状況】を選択します。

現在の証拠金状況が表示されます。

証拠金状況		16:37:46 現在
① 預託証拠金	1,000,412	
② 有効証拠金	1,000,361	
③ 必要証拠金	400	
④ 発注証拠金	1,200	
⑤ 評価損益	-51	
⑥ 有効比率(%)	250,090.25	
⑦ 発注可能額	998,761	
⑧ 出金可能額	998,761	
⑨ 出金依頼額	0	
⑩ ポジション損益	-51	
⑪ 未実現スワップ	0	
⑫ アラート基準額	800	
⑬ ロスカット基準額	400	
⑭ レバレッジ	0.09	

- ① 預託証拠金……お預けいただいている証拠金が表示されます。初回入金の場合はご入金金額が表示されます。取引開始後は確定損益が加減算されます。
- ② 有効証拠金……預託証拠金額と評価損益の合計額が表示されます。ポジションを保有していない場合は、預託証拠金額と有効証拠金額は同額になります。
- ③ 必要証拠金……現在保有しているポジションを維持するのに必要な証拠金額が表示されます。
- ④ 発注証拠金……新規の注文を発注している場合、注文が約定した際に必要となる証拠金額です。
- ⑤ 評価損益……全ポジションの「ポジション損益」と「未実現スワップ」の合計が表示されます。
- ⑥ 有効比率(%)…有効証拠金額÷必要証拠金額×100で算出しております。100%を割り込むとロスカットになります。
- ⑦ 発注可能額……有効証拠金額から必要証拠金額と出金依頼額を差し引いた金額となります。
- ⑧ 出金可能額……「預託証拠金額>有効証拠金額」の場合、有効証拠金額から必要証拠金額と発注証拠金額を差し引いた金額となります。「預託証拠金額<有効証拠金額」の場合、預託証拠金額から必要証拠金額と発注証拠金額を差し引いた金額となります。
- ⑨ 出金依頼額……受付中の出金指示金額です。出金可能額の範囲内でないとお金できません。
- ⑩ ポジション損益…保有ポジションの時価評価額をいいます。買ポジションの場合はBIDレート、売ポジションの場合はASKレートでそれぞれ計算されます。
- ⑪ 未実現スワップ…保有ポジションのスワップポイント合計が表示されます。ポジションが決済されるまで有効証拠金額に加減算され、ポジション決済後に預託証拠金額に加減算されます。
- ⑫ アラート基準額…「必要証拠金額×2」の金額が表示されます。有効証拠金額がこの金額を下回ると、アラートメールをお送りします。
- ⑬ ロスカット基準額…必要証拠金額と同額が表示されます。有効証拠金額がこの金額を下回ると、ロスカットとなります。
- ⑭ レバレッジ……お取引口座の実効レバレッジが表示されます。「保有ポジションの総代金(為替レート×保有ポジションの通貨数量)÷有効証拠金額」で計算されます。

注文一覧

メインメニューから【取引情報→注文一覧】または【注文→注文変更・取消】を選択します。
注文中の新規・決済注文が表示されます。

通貨ペア	売買	Lot	執行条件	日時
USD/JPY	売	1	指値91.960	16:37
USD/JPY	売	1	指値90.682	16:06
USD/JPY	買	1決	指値90.621	16:06
USD/JPY	買	1決	逆指90.712	16:06
USD/JPY	売	1	指値90.932	15:59
USD/JPY	売	1	逆指89.932	15:59

At the bottom of the table, it says '1 - 6 件目'. Below the table is a 'メニュー' (Menu) button and a '検索' (Search) button. A red arrow points from the '検索' button to the search filter panel on the right.

The search filter panel, titled '検索条件' (Search Conditions), has the following options:

- 区分 (Category): 全て (All)
- 通貨ペア (Currency Pair): 全て (All)
- 並び順 (Order): 新しい順 (Newest)

Red callout boxes provide additional options for each filter:

- For '区分': 全て (All), 売買のみ (Orders only), 決済のみ (Settlement only)
- For '通貨ペア': 全て (All), 通貨ペア選択 (Select currency pair)
- For '並び順': 新しい順 (Newest), 古い順 (Oldest), 通貨ペア別順 (Order by currency pair)

At the bottom of the search panel are buttons for '中止' (Cancel) and '決定' (Apply).

【検索】を選択すると条件を指定して検索することができます。

注文一覧

注文の変更・取消を行います。

通貨ペア	売買	Lot	執行条件	日時
USD/JPY	売	1	指値91.960	16:37
USD/JPY	売	1	指値90.682	16:06
USD/JPY	買	1決	指値90.621	16:06
USD/JPY	買	1決	逆指90.712	16:06
USD/JPY	売	1	指値90.932	15:59
USD/JPY	売	1	逆指89.932	15:59

決定キーを押すと
メニューが表示されます。

注文変更
注文詳細

注文状況	注文中
注文区分	指定決済
両建	両建なし
Lot数	1
売買	買
執行条件	指値
指定Lot	89.976

通貨ペア	USD/JPY
両建	なし
Lot数	1
USD/JPY 0.688	
BID	90.433
ASK	90.476
H	91.116
L	90.323

注文を変更してください。

決済注文の時に押下できます。

押下すると決済するポジションの詳細画面に移動します。

約定一覧

メインメニューから【取引情報→約定一覧】を選択します。
約定履歴情報が表示されます。

日時	区分	通貨ペア	売買	Lot	約定値
16:37	新規	USD/JPY	売	1	90.466
16:35	決済	USD/JPY	売	1	90.439
16:35	決済	USD/JPY	売	1	90.439
16:32	新規	USD/JPY	買	1	90.433
16:32	新規	USD/JPY	買	1	90.436
16:32	決済	USD/JPY	売	1	90.394
16:20	新規	USD/JPY	買	1	90.415
16:20	決済	USD/JPY	買	1	90.415
16:20	決済	USD/JPY	買	1	90.415

決定キーを押すと
詳細が表示されます。

注文番号	1110186800000019
通貨ペア	USD/JPY
売買	売
Lot数	1
新規約定日時	11/10/01 16:37
決済約定日時	-
新規約定値	90.466
決済約定値	-
売買損益	-
手数料	0
スワップ損益	-

「次」を選択すると
次の履歴が表示されます。

約定一覧検索

区分

通貨ペア

検索範囲 2011/09/30 00:00 から 2011/10/01 23:59 まで

- 全て
- 新規のみ
- 決済のみ
- 全て
- 通貨ペア選択

検索開始日時

日付 2011年09月30日

時刻 00時00分

中止 決定

約定一覧ページから検索を選択すると、検索画面に移動します。
検索画面では条件を指定して約定情報を検索することができます。

注文履歴

メインメニューから【取引情報→注文履歴】を選択します。
注文履歴情報が表示されます。

日時	通貨ペア	売買	Lot	執行条件
16:49	USD/JPY	買	1決	指値89.976
16:49	USD/JPY	買	1決	逆指90.976
16:37	USD/JPY	売	1	指値91.980
16:37	USD/JPY	売	1	成行90.466
16:35	USD/JPY	売	1決	成行90.439
16:35	USD/JPY	売	1決	成行90.439
16:32	USD/JPY	買	1	成行90.433
16:32	USD/JPY	買	1	成行90.436
16:32	USD/JPY	売	1	成行90.394

決定キーを押すと
詳細が表示されます。

注文状況	注文中
注文区分	指定決済
両建	両建なし
注文Lot数	1
約定Lot数	0
売買	買
執行条件	指値
指定レート	89.976

「次」を選択すると
次の履歴が表示されます。

区分	全て
通貨ペア	全て
検索範囲	2011/09/30 00:00 から 2011/10/01 23:59 まで

- 全て
- 新規のみ
- 決済のみ
- 全て
- 通貨ペア選択

検索開始日時	
日付	2011年09月30日
時刻	00時00分

注文履歴一覧ページから「検索」を選択すると、検索画面に移動します。
検索画面では条件を指定して注文履歴を検索することができます。

お知らせ

メインメニューから【取引情報→お知らせ】を選択します。

お知らせが表示されます。

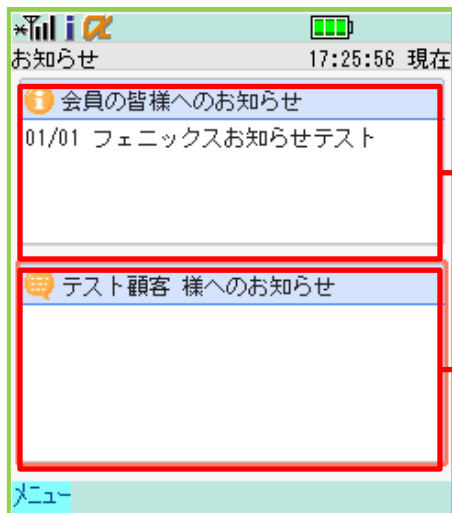

お客様全員に向けてのお知らせと、お役様個別へのお知らせがそれぞれ表示されます。

各項目を選択するとそれぞれのお知らせの詳細ページが表示されます。

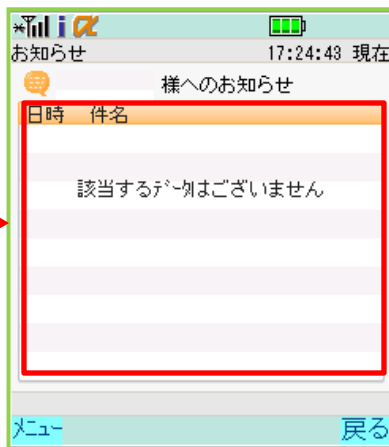
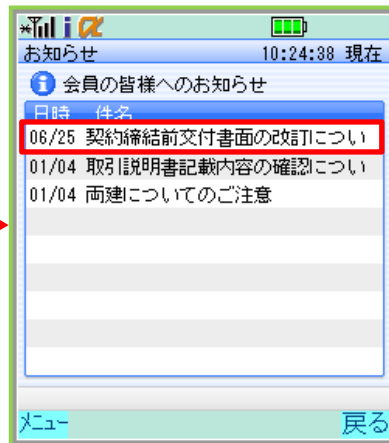

お知らせがない場合は、一覧ページに「該当するデータはございません」と表示されます。

お知らせが追加されると一覧から詳細ページを表示できるようになります。

ニュース

メインメニューから【取引情報→ニュース】を選択します。

ニュース一覧が表示されます。

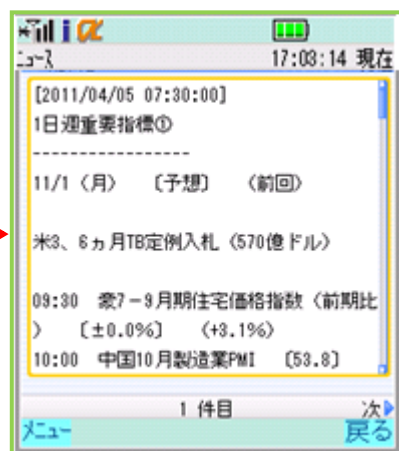
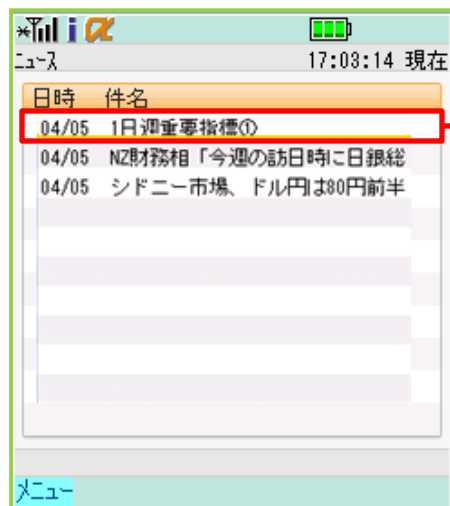

ニュース一覧から確認したいニュースの見出しを選択すると、ニュース本文が表示されます。

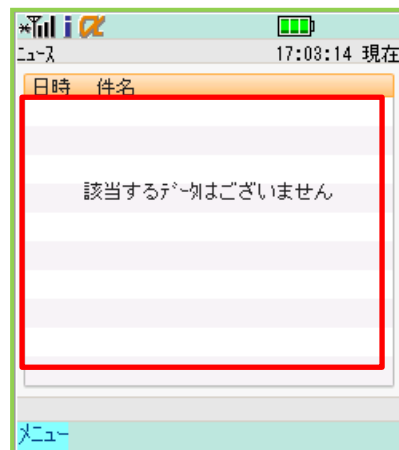

ニュースがなかった場合、一覧ページには「該当するデータはありません」と表示されます。

出金依頼

メインメニューから【入出金→出金依頼】を選択します。

出金依頼を行います。

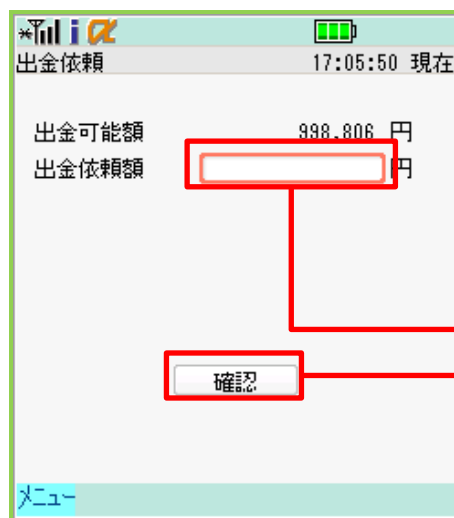

出金可能額の範囲内で出金依頼額を入力し、「確認」ボタンを押下してください。

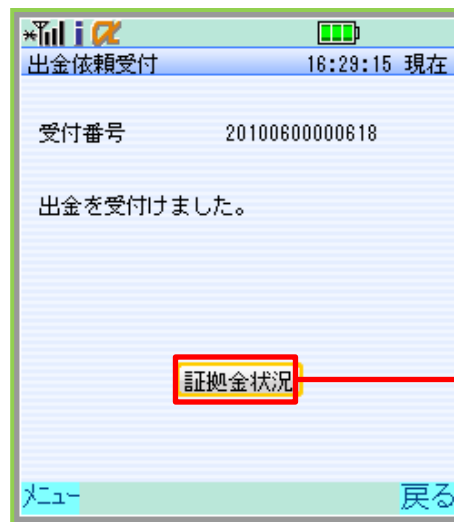

出金依頼が受け付けられました。「証拠金状況」ボタンを押下すると証拠金状況が表示されます。

※一日に複数の出金依頼は受付られません。

※出金依頼額を変更する場合は、出金依頼を取り消したうえで再度ご依頼ください。

※携帯アプリ版では、出金依頼の取消は行えません。

出金依頼を取り消す場合は、PC版もしくは携帯モバイル版、iPhone版、Android版から出金依頼取消を行ってください。

入出金一覧

メインメニューから【入出金→入出金一覧】を選択します。
入出金履歴情報を確認することができます。

決定キーを押すと
詳細が表示されます。

The first screenshot shows a list of transactions. The first entry is highlighted with a red box:

日時	区分	依頼額	状態
17:07	出金	10,000	受付中

The second screenshot shows the detailed view of the selected transaction:

受付番号	20111000000001
区分	出金
科目	出金
依頼日時	11/10/01 17:07:18
成立日時	-
入金額	-
出金依頼額	10,000円
出金成立額	-
状態	受付中

「次」を選択すると次の履歴が表示されます。

入出金一覧

メインメニューから【入出金→入出金一覧】を選択します。
入出金履歴情報を確認することができます。

入出金一覧ページから「検索」を選択すると、検索画面に移動します。
検索画面では条件を指定して入出金情報を検索することができます。

自動更新設定

メインメニューから【設定→自動更新設定】を選択します。

自動更新の間隔を設定します。

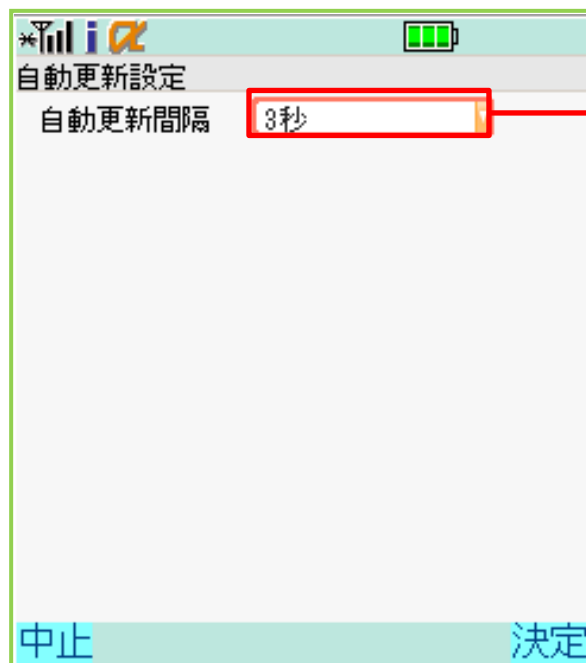

デフォルトの状態では
10秒に設定されています。

注文初期値設定

メインメニューから【設定→注文初期値設定】を選択します。

注文する際の初期値を設定します。

項目	設定値
Lot数 ①	1
許容スリップ* ②	50
指値幅 ③	500
トレール幅 ④	500
両建 ⑤	なし
有効期限 ⑥	GTC
日付指定 ⑦	1 日後
注文方式 ⑧	成行
⑨ <input checked="" type="checkbox"/> 成行注文の確認画面を表示	
ログイン時表示 ⑩	ストリーミングが先

- ① Lot数……注文を出す際のロット数の初期値を設定します。
※1Lot=1000通貨(SEK/JPY, NOK/JPY, HKD/JPYについては1Lot=10000通貨になります。)
- ② 許容スリップ……ストリーミング注文を出す際の許容スリップの値を設定します。
- ③ 指値幅……指値の指定レートに表示される値を設定します。
- ④ トレール幅……トレール幅に表示される値を設定します。
- ⑤ 両建……両建のあり、なしを設定します。(「両建なし」のまま発注すると、同一通貨ペアで買ポジションがある場合の売注文、売ポジションがある場合の買注文は、決済注文として発注されますので、十分にご注意ください。)
- ⑥ 有効期限……有効期限を設定します。
- ⑦ 日付指定……日付指定の日数を設定します。
- ⑧ 注文方式……注文画面にはじめに表示される注文方式を設定します。
- ⑨ 確認画面表示……成行注文の際に確認画面を表示させるかを設定します。
- ⑩ ログイン時表示……ログインした際にはじめに表示される画面を設定します。

My通貨リスト編集

メインメニューから【設定→My通貨リスト設定】を選択します。

通貨ペア設定ダイアログで表示される「Myリスト」の内容を編集します。

5列×10行(計50個)の各場所に、好きな通貨ペアを設定してください。

複数の場所に同じ通貨ペアを設定することも可能です。

カーソルキーで上下左右にカーソルを移動します。

決定キーを押すとメニューが表示されます。

通貨ペアダイアログが開き、その場所の通貨ペアを変更します。

その場所の通貨ペアを空欄にします。

全ての場所の通貨ペアを空欄にします。